Οἱ Ἀμερικανοί ἀποφασισμένοι νά ἐντείνουν τούς ἀεροπορικούς βομβαρδισμούς

ΓΙΓΑΝΤΙΑΙΑ ΒΟΜΒΑΡΔΙΣΤΙΚΑ ΣΤΕΛΝΟΝΤΑΙ ΣΤΗΝ ΙΝΔΟΚΙΝΑ

Μεγάλες οἱ καταστροφές στό Βόρειο Βιετνάμ

ΣΑΪΓΚΟΝ, 9. Ρώϋτερ, Γαλλικό Πρακτορεῖο, Ἡνωμένος Τύπος.

Ἐνῶ ἡ ἀμερικανική ἀεροπορία συνεχίζει μέ ἀμείωτο ρυθμό τούς τρομακτικούς βομβαρδισμούς ἐναντίον τοῦ Βορείου Βιετνάμ, προκαλώντας τεράστιες καταστροφές τόσο στίς βιομηχανικές ἐγκαταστάσεις, ὅσο καί στό ὁδικό καί σιδηροδρομικό δίκτυο τῆς χώρας, γιγαντιαία μετακίνηση βομβαρδιστικῶν Β-52 πραγματοποιεῖται πρός τήν Ἰνδοκίνα ἀπό διάφορες βάσεις τῆς Ἀμερικῆς

Σχετικά ἀποκαλύπτεται, ὅτι καί ἄλλα 35—50 ὑπερφρούρια Β—52 βρίσκονται καθ' ὁδόν πρός τή Νοτιοανατολική Ἀσία καί πρόκειται νά μετάσχουν στούς ἀεροπορικούς βομβαρδισμούς τό ταχύτερο. Χαρακτηριστικό εἶναι, ὅτι γιά τήν ἀποστολή τῶν ἀεροπλάνων αὐτῶν ἐμειώθη στό χαμηλότερο ἀπό 20 χρόνια ὅριο, ἡ συμμετοχή τῶν Β—52 στίς περιπολίες τῆς ἀμερικανικῆς ἀεροπορίας ἀνά τόν κόσμο.

Συνολικά, τή στιγμή αὐτή βρίσκονται στήν Ἰνδοκίνα 200 Β. 52, ἐνῶ πρίν τήν ἐκδήλωση αὐτῆς κομμουνιστικῆς ἐπιθέσεως ἀνέρχονταν σέ 35.

Χθές, ἡ ἀμερικανική ἀεροπορία ἐνήργησε περισσότερες ἀπό 300 ἐξόδους καί ἔπληξε ἐκ νέου στόχους κοντά στά κινεζικά σύνορα καί στίς περιοχές τοῦ Ἀνόϊ καί τῆς Χαϊφόγκ. Μεταξύ τῶν ἄλλων ἔπληξε ὑπόγεια σιδηροδρομική σήραγγα 183 μέτρων, σέ ἀπόσταση 32 χιλιομέτρων ἀπό τή μεθόρια τῆς Κίνας, καθώς καί μεγάλο ἀμαξοστάσιο, 6 χιλιόμετρα ἀπό τό κέντρο τοῦ Ἀνόϊ, ὅπου κατεστράφησαν ἐπίσης δύο κτίρια καί 6 ἀποθῆκες πολεμικοῦ ὑλικοῦ.

Ὅπως ἀνέφερε χθές ὁ ἐκπρόσωπος τῆς βορειοβιετναμικῆς ἀντιπροσωπείας στίς συνομιλίες στό Παρίσι κ. Νγκουγιέν Θάνχ Λέ, οἱ ἀμερικανικοί βομβαρδισμοί ἐξασθένησαν τά φράγματα καί τά ἀναχώματα στίς παραμονές τῆς περιόδου τῶν βροχῶν, δημιουργώντας τόν ἄμεσο κίνδυνο νά πλημμυρίσουν οἱ πεδιάδες τοῦ Τονκίνου.

Ὑπάρχουν, ὅμως, πληροφορίες, ὅτι οἱ καταστροφές καί οἱ ἀπώλειες ἀπό τούς βομβαρδισμούς εἶναι πολύ μεγαλύτερες ἀπό ἐκεῖνες πού ἐπιτρέπει νά γνωσθοῦν τό Ἀνόϊ. Κατά τίς πληροφορίες αὐτές, ἐπίκειται μάλιστα ἡ ἀπομάκρυνση τῆς κυβερνήσεως καί τῶν ξένων διπλωματικῶν ἀποστολῶν ἀπό τό Ἀνόϊ καί ἡ μεταφορά τους στά ὀρεινά. Ἐξ ἄλλου, ἡ ἐφημερίδα «Νάν Ντάν», ὄργανο τοῦ Κ.Κ. τοῦ Βορείου Βιετνάμ, τονίζει, σέ ἄρθρο της, τήν ἀνάγκη τῆς «ἐφαρμογῆς οἰκονομιῶν», γιατί, ὅπως προσθέτει, «ἡ χώρα βρίσκεται σέ κατάσταση ἀπ' εὐθείας πολέμου, πού φθάνει σέ ἐπίπεδο διαιώτησης, τό ὁποῖο ποτέ ἄλλοτε δέν εἶχε σημειωθῆ».

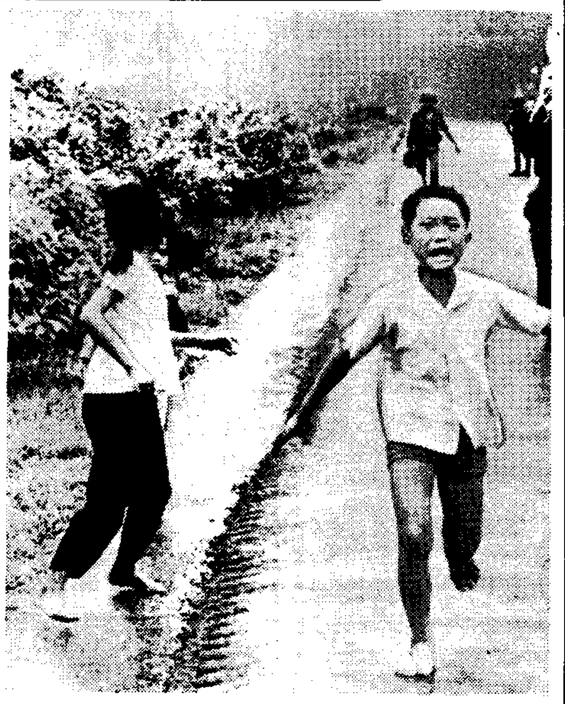

Μιά ἀεροπορική ἐπίθεση τῶν Νοτιοβιετναμέζων, μέ βόμβες ναπάλμ, ἔπληξε κατά λάθος τό χωριό Τράνγκ Μπάνγκ, σέ φίλια περιοχή, καί προκάλεσε πολλά θύματα, κυρίως παιδιά. Στήν εἰκόνα, μικροί Βιετναμέζοι τρεχουν πανικόβλητοι μακρυά ἀπό τό σημεῖο ὅπου ἔπεσαν οἱ βόμβες.

ΤΟ ΣΚΙΤΣΟ ΤΟΥ Κ. ΜΗΤΡΟΠΟΥΛΟΥ

— Ποῦ εἶσαι χρυσέ μου;

Εἰδήσεις μέ λίγα λόγια

ΣΥΝΕΔΡΙΟ ΠΡΟΚΕΧΩΡΗΜΕΝΩΝ ΣΠΟΥΔΩΝ

Ἄρχισαν χθές οἱ ἐργασίες τοῦ Συνεδρίου τοῦ Ἰνστιτούτου προκεχωρημένων σπουδῶν ΝΑΤΟ, σέ θέματα στατιστικῶν μεθόδων ταξινομήσεως. Τό συνέδριο θά λήξη στίς 20 τοῦ μηνός καί μετέχουν σ' αὐτό ἀντιπρόσωποι τῶν χωρῶν - μελῶν τοῦ ΝΑΤΟ, τῆς Σουηδίας τῆς Ἰαπωνίας καί τῆς Ἰνδίας.

ΝΕΑ ΔΙΟΙΚΗΣΗ

Τό νέο διοικητικό συμβούλιο τῆς Ἑνώσεως Συνταξιούχων Ἐμπόρων ἀπαρτίζεται ἀπό τούς: Ἄγγ. Κουρόφαλο, πρόεδρο Γ. Τσιοβαρίδη ἀντιπρόεδρο, Γ. Ἀλεξόπουλο γεν. γραμματέα, Ἰ. Κατσαρό ταμία καί Ἀτσάρο Κ., Μπάρλα Γ. καί Ἀγάθο Σπ., συμβούλους.

Η ΒΙΒΛΙΟΘΗΚΗ ΑΝΔΡΙΤΣΑΙΝΗΣ

Πίστωση 250.000 δραχμῶν θά διατεθῆ στή διεύθυνση τεχνικῶν ὑπηρεσιῶν νομοῦ Ἠλείας γιά τήν κατασκευή τῆς δημοσίας βιβλιοθήκης Ἀνδριτσαίνης.

ΙΑΤΡΙΚΟ ΣΥΜΠΟΣΙΟ

Συμπόσιο μέ θέμα τόν νεογνιαῖο ἴκτερο θά πραγματοποιηθῆ τό Σάββατο στήν Ἰατρική Ἑταιρία Θεσσαλονίκης. Τό συμπόσιο ὀργανώνει ἡ Παιδιατρική Ἑταιρία Βορείου Ἑλλάδος καί θά μετάσχουν παιδίατροι, γυναικολόγοι καί μικροβιολόγοι.

ΚΛΗΡΩΣΗ ΕΡΓΑΤΙΚΩΝ ΚΑΤΟΙΚΙΩΝ

Ὁ ἀναπληρωτής γενικός γραμματεύς τοῦ ὑπουργείου Ἐθνικῆς Οἰκονομίας ἐπί θεμάτων Ἀπασχολήσεως κ. Παν. Σταυρίδης, μεταβαίνει τήν Κυριακή στό Αἴγιο γιά νά κληρώση 52 ἐργατικές κατοικίες, οἱ ὁποῖες θά παραχωρηθοῦν σέ ἰσάριθμες ἐργατοϋπαλληλικές οἰκογένειες.

ΕΚΘΕΣΗ ΛΑΪΚΗΣ ΤΕΧΝΗΣ

Ἔκθεση ἔργων λαϊκῆς τέχνης καί εἰδῶν κεραμεικῆς ὀργάνωσαν οἱ μαθηταί καί οἱ κάτοικοι τῆς κωμοπόλεως Θραψανό, τοῦ Ἡρακλείου Κρήτης. Τήν ἔκθεση ἐπισκέφθηκε ὁ ὑφυπουργός περιφερειακός διοικητής Κρήτης κ. Γεωργαλᾶς.

ΕΞΑΓΩΓΕΣ ΡΟΔΑΚΙΝΩΝ

Τά ἐξαγωγικά κέντρα ροδακίνων τῆς Βεροίας ἐπισκέφθηκε ὁ ὑφυπουργός περιφερειακός διοικητής Κεντρικῆς καί Δυτικῆς Μακεδονίας κ. Γκαντώνας. Ὁ κ. ὑφυπουργός παρακολούθησε τόν τρόπο συσκευασίας καί φορτώσεως σέ βαγόνια - ψυγεία πού προορίζονται γιά τή δυτικοευρωπαϊκή ἀγορά.

ΕΡΓΑ ΥΔΡΕΥΣΕΩΣ

Ἐνενήντα ἔργα ὑδρεύσεως στήν Κεντρική καί Δυτική Μακεδονία θά χρηματοδοτηθοῦν μέ πιστώσεις ὕψους 93.655.000 δραχμῶν, πού θά διατεθοῦν ἀπό τόν προϋπολογισμό Δημοσίων Ἐπενδύσεων.

ΚΑΤΑΣΚΗΝΩΣΕΙΣ ΕΡΓΑΤΩΝ ΜΕΤΑΛΛΟΥ

Οἱ κατασκηνώσεις τοῦ Ἐπικουρικοῦ Ταμείου Ἐξόδου Γερόντων καί Ἀνικάνων Ἐργατῶν Μετάλλου θά λειτουργήσουν στά Βίλλια Ἀττικῆς ἀπό 13 Ἰουλίου μέχρι 31 Αὐγούστου. Στίς κατασκηνώσεις γίνονται δεκτά τά παιδιά τῶν ἀσφαλισμένων.

ΥΠΟΤΡΟΦΟΙ ΣΤΗ ΒΡΕΤΑΝΝΙΑ

Μεταξύ 1.000 ὑποψηφίων, τό Βρεταννικό Συμβούλιο ἐπέλεξε 12 Ἕλληνες, οἱ ὁποῖοι θά φοιτήσουν σέ βρεταννικά πανεπιστήμια τό προσεχές ἀκαδημαϊκό ἔτος.

ΣΧΟΛΗ ΤΟΥΡΙΣΤΙΚΩΝ ΕΠΑΓΓΕΛΜΑΤΩΝ

Διαγωνισμό προκηρύσσει ἡ Σχολή Τουριστικῶν Ἐπαγγελμάτων γιά τήν εἰσαγωγή σπουδαστῶν καί μαθητῶν στά ἐκπαιδευτήριά της. Θά εἰσαχθοῦν συνολικά 910 σπουδαστάι. Πληροφορίες στά γραφεῖα τῆς Σχολῆς, Δραγατσανίου 4.

ΑΠΟΧΩΡΕΙ Ο ΑΥΣΤΡΙΑΚΟΣ ΠΡΕΣΒΕΥΤΗΣ

Ὁ ἀναπληρωτής ὑπουργός Ἐξωτερικῶν κ. Ξανθόπουλος - Παλαμᾶς καί ὁ ὑφυπουργός Ἐξωτερικῶν κ. Παναγιωτάκος ἐδέχθησαν χθές τόν πρεσβευτή τῆς Αὐστρίας κ. Στάϊνερ, ὁ ὁποῖος ἀποχωρεῖ ἀπό τήν Ἀθήνα.

1% ΟΙ ΘΑΝΑΤΟΙ ΑΠΟ ΦΥΜΑΤΙΩΣΗ

Ἀπό λάθος ἐγράφη ὅτι τό ποσοστό θανάτων ἀπό φυματίωση εἶναι 11 %, δήλωσε ὁ ὑφυπουργός Κοινωνικῶν Ὑπηρεσιῶν κ. Λαμπράκος. Τό πραγματικό ποσοστό εἶναι 1 %. Ἐπί 1.000 θανάτων, τό 1938, οἱ ἑβδομήντα ἦσαν ἀπό φυματίωση καί τό 1969 οἱ ἕντεκα.

Η ΡΥΠΑΝΣΗ ΤΗΣ ΘΑΛΑΣΣΗΣ

Στήν πρόληψη τῆς ρυπάνσεως τῆς θαλάσσης ἦταν ἀφιερωμένη ἡ χθεσινή τελευταία ἡμέρα τοῦ διεθνοῦς ναυτιλιακοῦ συνεδρίου πού ὀργανώθηκε στά πλαίσια τῆς ναυτιλιακῆς ἐκθέσεως «Ποσειδώνια 72».

Ο ΒΑΣΙΛΕΥΣ ΚΩΝΣΤΑΝΤΙΝΟΣ ΣΤΟ ΚΙΕΛΟ

Ὁ βασιλεύς Κωνσταντῖνος τῆς Ἑλλάδος στό Κίελο. Ραγδαία βροχή προκάλεσε τήν ἀναβολή τῶν ἱστιοπλοϊκῶν ἀγώνων.

(Τηλεφ. Ἀθηναϊκοῦ Πρακτ. καί Γιουναϊτεντ Πρες)

Ἐξεδηλώθησαν διαφωνίες στήν κυβέρνηση τοῦ Ἀνόϊ

Παράλληλα, ὑπάρχουν ἐνδείξεις, κατά τίς ὁποῖες μερικά ἀπό τά 11 μέλη τοῦ πολιτικοῦ γραφείου τοῦ κόμματος, ὅπως ὁ πρῶτος γραμματεύς του κ. Λεντουάν, εὐνοοῦν τήν ἀναθεώρηση τῶν ἀμέσων ἀντικειμενικῶν σκοπῶν τοῦ Βορείου Βιετνάμ.

Ὁ ἄλλος θεωρητικός τοῦ Κόμματος κ. Τρουόνγκ Τσίν καί ὁ σκληροτράχηλος ὑπουργός Ἐξωτερικῶν κ. Νγκουγκέν Ντόχι Τρίν λέγεται ὅτι ἀντιτίθενται σέ ὁποιαδήποτε μείωση τῶν πολεμικῶν προσπαθειῶν γιά τή διάσωση ἀπό τούς βομβαρδισμούς τῆς βιομηχανίας καί τῆς γεωργίας, πού πάσχει ἀπό Ἐλλειψη ἐργατικῶν χειρῶν, ὅπως ἐπρότειναν μερικοί.

Στό μεταξύ, στίς κατά ξηράν ἐπιχειρήσεις, στοιχεῖα βορειοβιετναμικοῦ συντάγματος προωθήθησαν πρός τήν πόλη Τράνγκ Μπόνγκ, 40 χιλιόμετρα στά βορειοδυτικά τῆς Σαϊγκόν. Ταυτόχρονα οἱ Βιετκόγκ κρατοῦν ὑπό τόν Ἔλεγχό τους, γιά τρίτη κατά συνέχεια ἡμέρα, τόν ζωτικό γιά τή Σαϊγκόν ὑπ' ἀριθμόν 1 αὐτοκινητόδρομο. Ἡ κατοχή τοῦ Τράνγκ Μπάνγκ καί τοῦ αὐτοκινητοδράμου, δυνατόν νά εἶναι τό προμήνυμα μιᾶς καλά συντονισμένης ἀπό μεγαλύτερες δυνάμεις ἐπιχειρήσεως πρός τούς διαδρόμους διεισδύσεως, στήν ἐπαρχία γύρω ἀπό τή Σαϊγκόν.

Ὅπως ἀνεκοίνωσε τό Ἀνόϊ, τρία ἀμερικανικά βομβαρδιστικά κατερρίφθησαν χθές κατά τή διάρκεια τῶν ἀεροπορικῶν ἐπιδρομῶν στό Βόρειο Βιετνάμ.

Νοτιοβιετναμέζοι πεζοναῦτες ἐνήργησαν χθές τριμέτωπη ἐπίθεση στό κατεχόμενο ἀπό τούς κομμουνιστάς Ἔδσαρος τῆς ἐπαρχίας Κουάγκ Τρί, μέ τή συντονισμένη ὑποστήριξη τῆς ἀμερικανικῆς ἀεροπορίας καί τοῦ στόλου.

Συνελήφθη καί ὁμολόγησε

ΑΓΓΛΟΣ ΠΕΡΙΗΓΗΤΗΣ Ο ΔΡΑΣΤΗΣ ΤΗΣ ΕΠΙΘΕΣΕΩΣ ΚΑΤΑ ΤΟΥ ΟΔΗΓΟΥ

Εἶχε πέσει καί αὐτός θῦμα κλοπῆς

Μέ τήν κατηγορία ὁποπείρας ληστείας παραπέμπεται στήν Εἰσαγγελία ὁ Ἄγγλος (Ἄλαν Ἄρθουρ Γουΰνρερ, ἐτῶν 23, ὁ ὁποῖος τά μεσάνυχτα τῆς περασμένης Τετάρτης κτύπησε μέ πέτρα στό κεφάλι τόν ὁδηγό ταξί (ΒΑ 9594) Πλούταρχο Γαλάτη, ἐτῶν 48 (μένει Βικάτους 5, Ἀμπελόκηποι) μέ πρόθεση νά τόν λησταέψη. Ὁ δράστης, ὁ ὁποῖος συνελήφθη λίγο ἀργότερα ἀπό περιπολικό τῆς Ἀμέσου Ἐπεμβάσεως Χωροφυλακῆς, παραδέχθηκε τήν πρόθεσή του καί ἀποκάλυψε, ὅτι ὁ ἴδιος εἶχε πέσει θῦμα κλοπῆς στή Γιουγκοσλαβία.

«Μοῦ ἔκλεψαν τά λεφτά μου στή Γιουγκοσλαβία», ἰσχυρίσθηκε στήν Ἀσφάλεια Προαστίων Πρωτευούσης, ὅπου ὁδηγήθηκε γιά ἀνάκριση. Γιά τό λόγο αὐτό, ὅπως λέει, ἀποφάσισε νά λησταέψη τόν ὁδηγό ταξί. Ὅταν συνελήφθη ὁ Ἄλαν Γουΰνρερ εἶχε ἐπάνω του μόνο 4,50 δραχμές.

Ὁ Γουΰνρερ εἶναι ἰδιωτικός ὑπάλληλος καί εἶχε ἔλθει στήν Ἑλλάδα ὡς τουρίστας. Ἔμενε στόν «Ξενώνα Νέων», ἐπί τῆς λεωφόρου Ἀλεξάνδρας. Μισή ὥρα μετά τά μεσανυχτα τῆς Τετάρτης ἐπιβιβάσθηκε στό ΒΑ9594 ταξί, πού ὁδηγοῦσε ὁ Πλούταρχος Γαλάτης, ἀπό τήν πλατεῖα Γλυφάδας. Μέ σπασμένα ἑλληνικά τοῦ εἶπε: «Ἀθήνα, Ἀθήνα». Ὁ Γουΰνρερ καθισε στό πίσω κάθισμα. Στό «Δέλτα» Φαλήρου ὁ Γαλάτης ρώτησε τόν Ἄγγλο τοιά κατεύθυνση νά ἀκολουθήση. Ἐκεῖνος μέ τό χέρι του, τοῦ ἔδειξε πρός τή λεωφόρο Συγγροῦ.

Ὅταν ἔφθασαν πρό τοῦ μνημείου τοῦ Ἀγνώστου Στρατιώτου τοῦ ἔδειξε νά κατευθυνθῆ πρός τή λεωφόρο Βασιλίσσης Σοφίας. Στή συνέχεια, ἀκολούθησαν τήν Μεσογείων καί στό νοσοκομεῖο «Σωτηρία» τοῦ ὑπέδειξε νά μπῆ μέσα. Ἡ πόρτα, ὅμως, ἦταν κλειστή καί ἡ πορεία συνεχίσθηκε. Ὁ Γουΰνρερ ἔφυγε γιά ἐρημικό σημεῖο, προκειμένου νά λησταέψη τόν Γαλάτη.

Φθάνοντας στό Χολαργό τόν ὁδήγησε στήν ὁδό Φανιρομένης, ἕνα σκοτεινό δρόμο. Ἐκεῖ τοῦ εἶπε νά σταματήση. Ὁ νεαρός ξένος αἰφνιδίασε τόν ὁδηγό ταξί. Μέ μία πέτρα τόν χτύπησε στό πίσω μέρος τοῦ κεφαλιοῦ καί τόν τραυματίσε. Ὁ Γαλάτης ἄρχισε νά φωνάζη καί νά καλῆ σέ βοήθεια. Ὁ Ἄλαν Γουΰνρερ φοβήθηκε, ἄνοιξε τήν πόρτα τοῦ αὐτοκινήτου καί ἔσπευσε νά ἐξαφανισθῆ. Ὁ Γαλάτης μέ κόπο, ὁδήγησε τό ταξί στήν ὁδό Μεσογείων καί ἀπό ἕνα ἐστιατόριο τηλεφώνησε στήν Ἄμεση Ἐπέμβαση Χωροφυλακῆς. Περιέγραψε τά χαρακτηριστικά τοῦ δράστου. Τό κέντρο τῆς Ἀμέσου Ἐπεμβάσεως στό Μαρούσι κινητοποίησε περιπολικά τα ὁποῖα ἀσχισαν ἐκτεταμένες ἔρευνες. Ἕνα ἀπό αὐτά ὁδήγησε τόν νεαρό Ἄγγλο νά δοδεῖ στήν 2α στάση Χολαργοῦ. Τό πλήρωμα τοῦ περιπολικοῦ τόν συνέλαβε καί τόν παρέδωσε στήν Ἀσφάλεια Προαστίων Πρωτευούσης.

ΝΕΑ ΣΤΗΝ ΚΑΡΔΙΤΣΑ

Πῆρε τά βουνά ἀφοῦ μαχαίρωσε τόν ἐραστή της

ΤΗΝ ΕΙΧΕ ΕΓΚΑΤΑΛΕΙΨΕΙ

ΚΑΡΔΙΤΣΑ, 9.

Μαχαίρωσε τόν ἐραστή της, χθές, ἡ Βασιλική Ἠλία Μίχου, ἐτῶν 28, καί στή συνέχεια ἐξαφανίσθηκε σέ ὀρεινή περιοχή τῆς Καρδίτσας, πάνω ἀπό τό χωριό Ἀνθηρό, σέ δύσβατες περιοχές, ὕψους 1.700 μ.

Τό ἐπεισόδιο συνέβη σέ τυροκομεῖο τοῦ χωριοῦ Ἀνθηρό, ὅπου ἡ Βασιλική πῆγε νά ζητήση ἐξηγήσεις ἀπό τόν Ἰωάννη Καναδό, ἐτῶν 32, γιατί, ἐνώ εἶχε μαζί της αἰσθηματικό δεσμό, πρόσφατα τήν ἐγκατέλειψε, ἐπειδή δέν ἤθελε νά προχωρήση σέ γάμο. Προηγήθηκε λογομαχία καί ἡ Βασιλική, πού οἱ συγχωριανοί της χαρακτηρίζουν σάν τολμηρή κοπέλλα, ἄρπαξε ἕνα μαχαίρι καί ἐπετέθη ἐναντίον τοῦ Καναδοῦ. Ἐκεῖνος προσπάθησε νά προφυλαχθῆ καί τό μαχαίρι καρφώθηκε στό ἀριστερό του χέρι καί τόν τραυμάτισε σοβαρά.

Ὁ καιρός σήμερα

ΠΑΡΟΔΙΚΗ ΣΥΝΝΕΦΙΑ

Πρόγνωση Μετεωρολογικῆς Ὑπηρεσίας (9.6.72, ὥρα 6.30 π.μ.):

ΠΕΡΙΓΡΑΦΗ : Ὁ εὐρωπαϊκός ἀντικυκλών ἐξασφαλίζει καλοκαίριαν εἰς τήν χώραν μας, ἐνῶ ἡ προοδευτική ἐξασθένησις τοῦ βαρομετρικοῦ χαμηλοῦ τῆς ἀνατολικῆς Μεσογείου, θά προκαλέση ἀντίστοιχον ἐξασθένησιν τῶν βορείων ἀνέμων ἀπό τῆς νυκτός καί εἰς τήν ἀνατολικήν Ἑλλάδα.

ΑΤΤΙΚΗ : Καιρός αἴθριος καί παροδικός τήν ἡμέραν νεφελώδης. Ἄνεμοι βόρειοι ἕως βορειοανατολικοί μέτριοι (4—5 μποφόρ) καί ἀνά τά βάρεια καί βορειοανατολικά ἰσχυροί (6) ἐξασθενοῦντες ὁπόταν τῆς ἑσπέρας. Θάλασσα Σαρωνικοῦ ὀλίγον τεταραγμένη (3—4) καί νοτίου Εὐβοϊκοῦ τεταραγμένη ἕως κυματώδης (4—5) ἐξασθενοῦσα κατά τήν νύκτα. Θερμοκρασία ἄνευ ἀξιολόγου μεταβολῆς, θά κυμανθῆ μεταξύ μεγίστης 29 καί ἐλαχίστης 18 βαθμῶν Κελσίου.

ΥΠΟΛΟΙΠΟΣ ΧΩΡΑ : Καιρός αἴθριος ἕως ὀλίγον νεφελώδης καί παροδικῶς τήν ἡμέραν εἰς νοτιοανατολικά διαμερίσματα νεφελώδης. Ἄνεμοι δυτικῆ Ἑλλάς μετοδλητοί ἀσθενεῖς (2—3 μποφόρ), κεντρική Ἑλλάς δόρειοι μέτριοι (4—5). Ἀνατολική Ἑλλάς βορείων διευθύνσεων μέτριοι ἕως ἰσχυροί (4—6) καί τοπικῶς εἰς νότιον Αἰγαῖον σφοδροί (7) ἐξασθενοῦντες γενικῶς ἀπό τῆς ἑσπέρας. Θάλασσα Ἰονίου ὀλίγον τεταραγμένη (3). Λοιπά πελάγη τεταραγμένη ἕως κυματώδης (4—5) καί τοπικῶς εἰς νότιον Αἰγαῖον λίαν κυματώδης (6) κοπάζουσα δαθμηδόν ἀπό τῆς νυκτός. Θερμοκρασία ἄνευ ἀξιολόγου μεταδολῆς.

ΠΡΟΟΠΤΙΚΗ γιά τήν Κυριακή : Ὁ καιρός παραμένει αἴθριος ἕως ὀλίγον νεφελώδης. Οἱ ἄνεμοι θά πνέουν ἀσθενεῖς ἕως μέτριοι καί ἡ θερμοκρασία δέν θά σημειώση ἀξιόλογον μεταδολήν.

Δύο πυρκαϊές προκάλεσαν ζημιές 600.000 δραχμῶν

Ἀπό σπινθῆρα μηχανήματος προκλήθηκε, χθές τό μεσημέρι, πυρκαϊά στά ρητινελαιουργικό ἐργοστάσιο Λεων. Στάμου, ἐπί τῆς παλαιᾶς Ἐθνικῆς ὁδοῦ Ἀθηνῶν — Κορίνθου (Ἐλευσίνα). Οἱ ζημιές ὑπολογίζονται σέ 300.000 δραχμές.

● Σέ περιφραγμένο ἀκάλυπτο χῶρο, ἐπί τῆς λεωφόρου Ἀθηνῶν (16η στάση), ὅπου ἦταν ἀποθηκευμένα πλαστικά δοχεῖα καί κρίς - κραφτ (διοτεχνία Γ. Πουλέγου) σημειώθηκε πυρκαϊά ἀπό ἄγνωστη, μέχρι στιγμῆς αἰτία. Οἱ ζημιές ὑπολογίζονται σέ 300.000 δρχ.

Κηδεῖες

Τήν πολυσγαπημένη μας σύζυγον, μητέρα καί μάμμην

ΛΟΥΚΙΑΝ ΣΙΔΗΡΟΦΑΓΗ

θανοῦσαν, κηδεύομεν σήμερον Παρασκευήν καί ὥραν 5 μ.μ. ἐκ τοῦ Ἱεροῦ ναοῦ Προφήτου Ἠλία Παγκρατίου.

Ὁ σύζυγος : Εὐθύμιος. Τά τέκνα : Ρίτσα καί Νίκος Ζωντανός, Ἑλένη Σιδηροφάγη, Νίκος Σιδηροφάγης. Ὁ ἔγγονος Γεώργιος. Οἱ λοιποί συγγενεῖς.

Τήν λοτρευτήν μας ἀδελφή καί θεία

ΕΥΦΗΜΙΑ Κ. ΑΡΓΥΡΙΟΥ

θανοῦσαν, κηδεύομεν σήμερον καί ὥραν 6 μ.μ. εἰς Ἱερόν ναόν Νικροταφείου Καλλιθέας.

Οἱ ἀδελφοί : Δημήτριος καί φανῆ Βλαχοπούλου, Βασιλική Ἐλλούλ, Τάκης καί Πίκο Ἀργυροῦ, Γεώργιος καί Δήμητρα Σάλτα, Γαβριέλλα χήρα Μιχαήλ Ἀργυροῦ. Οἱ ἀνεψιοί : Κώστας καί Νέλη Ἐλλούλ, Ἀνδρέας καί Ἔλλη Παπαχρίστου, Κούλα καί Γιάννης Σταυρόπουλος, Ρίτσα Σάλτα, Ἑλένη Σάλτα. Οἱ λοιποί συγγενεῖς.

Τήν λατρευτήν μας μητέρα, ἀδελφή, θεία, μάμμην καί προμάμμην

ΕΥΕΛΠΙΑΝ χήραν ΣΤΥΛΙΑΝΟΥ ΒΛΑΒΙΑΝΟΥ

ἐτῶν 92

θανοῦσα, κηδεύομεν σήμερον Παρασκευή καί ὥραν 5 μ.μ. ἐκ τοῦ Ἱεροῦ ναοῦ Νεκροταφείου Ἀγίου Δημητρίου Μπραχαμίου.

Τά τέκνα : Καλλιόπη χήρα Θεοδ. Σιαρε, Σοφία χήρα Ἀνδρ. Κουρελᾶ, Ἑλένη καί Ἀνδρέας Βλαδιανός. Τά ἀδέλφια : Χριστίνα χήρα Σταλέ, Κωνσταντίνες Τσαμπτλᾶς. Τά ἀνίψια. Τά ἐγγόνια. Ἡ δισέγγονη.

Παγκόσμιο περισκόπιο

● ΣΦΟΔΡΗ τροπική καταιγίδα, προκάλεσε κατολισθήσεις ἐδαφῶν καί πλημμύρες στήν Δυτική Ἰαπωνία. Ἔχασαν τήν ζωή τους ἑπτά ἄτομα καί τραυματίσθηκαν 22.

● ΔΕΚΑΔΕΣ κάτοικοι στήν Μεντόζα τῆς Ἀργεντινῆς γιόρτασαν τήν τρίτη ἐπέτειο τῆς ὑπάρξεως τεραστίου λάκκου σέ κεντρικό δρόμο τῆς πόλεως, πού ἐμποδίζει τήν κυκλοφορία, μέ τήν καθιερωμένη τούρτα μέ τρία κεράκια. Ἀπό τήν τελετή τῶν... γενεθλίων τοῦ λάκκου δέν ἔλειψαν βεβαίως καί τά «πλακάτα» μέ τά συνθήματα διαμαρτυρίας.

● ΑΝΑΚΟΙΝΩΣΕ τό ὑπουργεῖον Ἐσωτερικῶν τῆς Βαυαρίας ὅτι Τσεχοσλοβάκος στρατιώτης, 19 ἐτῶν, δραπέτευσε καί κατέφυγε στήν δυτική Γερμανία, μέ τήν στολή του ἀλλά ὅπλος.

● ΕΝΕΚΡΙΝΕ ἡ ἀμερικανική γερουσία κονδύλιο 90 ἑκατομμυρίων δολλαρίων γιά τήν καταπολέμηση τῶν ἀφροδισίων νοσημάτων κι' ἄλλων νόσων στίς Ἡνωμένες Πολιτεῖες, ὅπως ἡ φυματίωση, ἡ πολυομελίτιδα, ὁ τέτανος, ἡ ἱλαρά κλπ.

● ΠΡΟΣΠΑΘΟΥΝ οἱ ἰδιοκτῆτες ἀτηνοτροφείου στά περίχωρα τῆς Μανίλας στίς Φιλιππίνες νά ἀνακαλύψουν ποιά ἀπό τίς 1.500 κότες τους γεννᾶ διπλάσιο τοῦ συνηθισμένου μεγέθους καί δίκρουκα αὐγά.

● ΕΦΘΑΣΕ στήν Σιγγαπούρη ὁ πρωθυπουργός τῆς Αὐστραλίας κ. Οὐίλλιαμ Μακμάων, προερχόμενος ἀπό τήν Τζακάρτα τῆς Ἰνδονησίας, γιά τριήμερη ἐπίσημη ἐπίσκεψη. Ὁ κ. Μακμάων, πού πραγματοποιεῖ περιοδεία σέ τρεῖς νοτιοανατολικές ἀσιατικές χῶρες, θά μεταδῆ στήν Μαλαισία τήν Κυριακή.

● ΠΑΡΟΥΣΙΑΣΕ τό ἰσοζύγιον πληρωμῶν τῆς Βρετοννίας πλεόνασμα μόνο 30 ἑκατομμύρια στερλίνες κατά τό πρῶτο τρίμηνο τοῦ τρέχοντος ἔτους. Κατά τούς προηγούμενους τρεῖς μῆνες, τό πλεόνασμα ἀνερχόταν σέ 100 καί πλέον ἑκατομμύρια στερλίνες καί κατά τό πρῶτο τρίμηνο τοῦ περασμένου ἔτους τό πλεόνασμα ἦταν 242 ἑκατομμύρια στερλίνες.

● ΥΠΟΣΤΗΡΙΖΟΥΝ δυτικές πηγές τῆς Μόσχας ὅτι ὁ Ἰωσήφ Μπρόντσκυ, νεαρός Ἑβραῖος ἀπό τό Λένινγκραντ, πού ἄλλοτε τόν ἐξυμνοῦσαν σάν μεγάλο ποιητή τῆς Σοβιετικῆς Ἑνώσεως καί ὁ ὁποῖος ἀργότερα ἐξορίσθηκε στήν Σιδηρία, ἀφοῦ χοροκατηγήσθηκε σάν «παρασίτο τῆς κοινωνίας», ἀνεχώρησε ἀπό τήν Ρωσία καί ζήτησε θεώρηση διαδατηρίου γιά τίς Ἡνωμένες Πολιτεῖες στήν Βιέννη.

Ο ΖΟΖΕΦ ΛΟΥΝΣ ΕΠΙΣΗΜΑΙΝΕΙ ΤΗ ΣΟΒΙΕΤΙΚΗ ΝΑΥΤΙΚΗ ΙΣΧΥ

ΠΑΡΙΣΙ, 9. Ρώϋτερ.

Ὁ γενικός γραμματεύς τοῦ ΝΑΤΟ κ. Λούνς ἐδήλωσε ὅτι δελτίωση τῶν σχέσεων μεταξύ Ἀνατολῆς καί Δύσεως δέν σημαίνει ὅτι ἡ Βορειοατλαντική Συμμαχία πρέπει νά μειώση τήν ἀμυντική της προσπάθεια.

Σέ λόγο του στή Συνέλευση τῆς Δυτικοευρωπαϊκῆς Ἑνώσεως, ὁ κ. Λούνς ἐδήλωσε ὅτι, λόγω τῆς σταθερᾶς ἐνισχύσεως τῶν σοβιετικῶν δυνάμεων, κυρίως δέ τοῦ ναυτικοῦ, δέν εἶναι ἀκόμα κατάλληλος ὁ χρόνος γιά τή μείωση τῶν ἀμυντικῶν προσπαθειῶν τῆς Δύσεως.

Σημειώνεται, ὅτι ἡ Σοβιετική Ἕνωση Ἐχει δημιουργήσει ἕνα «ἀπίστευτα ἰσχυρό» πολεμικό ναυτικό, στό ὁποῖο περιλαμδάνονται καί πολλά ὑποδρύχια ἐξοπλισμένα μέ δαλλιστικούς πυραύλους. Ὁ κ. Λούνς ἐδήλωσε, ὅτι οἱ Ἡνωμένες Πολιτεῖες ἐξακολουθοῦν νά ὑπερέχουν, ἐνώ οἱ δρετεννικές δυνάμεις εἶναι ἐξαίρετες. «Ἀλλά ὁ κίνδυνος εἶπε, ἑνός σοβιετικοῦ ὑποδρυχίου πολέμου εἶναι μιά ἀναμφισδήτητη πραγματικότητα».

Ἡ περίθαλψη ὑπαλλήλων Ν.Π.Δ.Δ.

Οἱ ὑπάλληλοι τῶν Νομικῶν Προσώπων Δημοσίου Δικαίου κοδώς καί τά προστατευόμενα μέλη τους, ἔχουν δικαίωμα